

BAGNO A RIPOLI

Bagno a Ripoli - mensile dell'amministrazione comunale di Bagno a Ripoli - registrazione del Tribunale di Firenze n. 4113 del 15 Giugno 1991

Direttore responsabile: Enrico Zoi - Comitato di redazione: Antonella Biliotti, Francesco Piarulli, Enrico Zoi - Grafica, composizione, impaginazione e stampa: Comune di Bagno a Ripoli, Piazza della Vittoria 1 Bagno a Ripoli - tel. 055 63901

Bagno a Ripoli, una Comunità che guarda oltre i propri confini

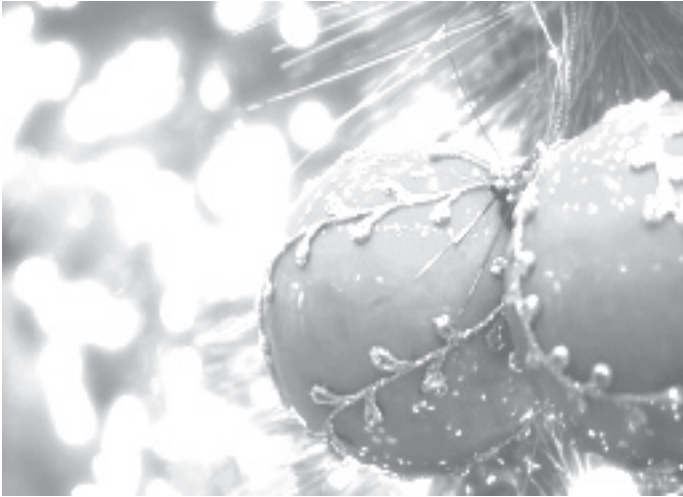

Un anno di più, il 2013, un anno che si sta per aprire, il 2014. Incognite e speranze si fondono in questo scorcio di prossima fine legislatura e ci portano a pensare positivo. Così, per una volta andiamo oltre la crisi, oltre il patto di stabilità che strozza enti locali e Paese, oltre le nostre stesse giuste proteste, e guardiamo quanto di buono abbiamo comunque costruito in questi dodici mesi. Un periodo che ha visto la Comunità di Bagno a Ripoli crescere in consapevolezza della propria identità ed acquisire, senza trascurare il quotidiano (anzi, abbiamo ampliato i servizi!), dimensione e spessore sempre più internazionali. Al punto che, senza retorica, la potremmo definire una Comunità che guarda oltre i propri confini.

Il territorio. Il 27 novembre il Consiglio Comunale ha approvato definitivamente la Variante anticipatrice del nuovo Regolamento Urbanistico, grazie alla quale, mediante il rapporto pubblico-privato sulla base dei nostri indirizzi, rispondiamo a interessi pubblici e privati. Con essa abbiamo avviato la riqualificazione dell'area dei servizi di Ponte a Niccheri con funzioni sociosanitarie e culturali pubbliche e pubblici esercizi, parcheggio per il campo sportivo, parco pubblico / cassa di espansione, boschetto accanto al futuro innesto della Variante del Chianti. Abbiamo finalmente dato una sede fissa alla Rievocazione Storica di Grassina, creando le condizioni per un parco pubblico attrezzato di 3 ettari a costo zero per il Comune. Abbiamo variato la classificazione di Marina di Candeli, per agevolare gli interventi di manutenzione, ristrutturazione e innovazione (unico vincolo, il rischio idraulico), creato le condizioni per realizzare la casa delle associazioni nel Capoluogo e trasformato l'edificio ex-Museo della Civiltà Contadina in un immobile ordinario del territorio rurale, per un uso più flessibile e utile alla collettività. Abbiamo reso possibile la realizzazione di opere pubbliche a carico di privati e semplificato le procedure per le aziende agricole che intendono proteggersi dagli ungulati con recinzioni.

Lavori Pubblici: la Variante di Grassina. Il bilancio 2013 dei lavori pubblici è dominato dalle buone notizie sulla Variante di Grassina. L'8 novembre la Giunta Provinciale di

Firenze ha approvato il progetto esecutivo dell'opera. Era l'anello mancante per poter avviare i lavori. Le procedure di legge alle quali le pubbliche amministrazioni italiane devono attenersi sono lunghe e inevitabili (per questa come per altre centinaia di opere pubbliche), ma alla fine i nostri sforzi sono stati premiati. Lavori che, per espropri e bonifiche, sono già iniziati e in parte completati. Ora che il tracciato è definito anche nella sua parte più delicata (Ponte a Niccheri e via Belmonte), si potrà procedere pure sul territorio di Bagno a Ripoli, prima agli espropri, poi alla bonifica da ordigni bellici (non ci voleva, nel frattempo, il fallimento, presumiamo per mancanza di altre commesse, della ditta che aveva vinto questa gara), infine alla realizzazione della Variante.

Scuola: ambiente e pluralità di linguaggi. L'offerta formativa delle scuole di Bagno a Ripoli è sempre più ricca e varia. Ecologia e sostenibilità hanno permeato il mondo dell'educazione con Una Scuola di Serie A ++, percorso di partecipazione che a primavera ha visto studenti, professori, Comune, Agenzia Fiorentina per l'Energia e Fondazione per il Clima e la Sostenibilità, scrivere insieme il Piano Energetico Comunale (Pec), una collaborazione che è tornata a settembre con Puliamo il Mondo e che ha attraversato l'intera annata con il progetto di filiera corta Più vicino è più Buono, realizzato insieme alla Siaf, la società che gestisce mensa scolastica e ospedaliera. Abbiamo registrato l'aprirsi al mondo del Gobetti-Volta che da quest'anno segue i percorsi Clil (Content and Language Integrated Learning), realizzati in collaborazione con l'Università di Cambridge per lo studio di alcune discipline, in particolare la storia, attraverso la lingua inglese, con una tipologia di preparazione che si proietta in una dimensione internazionale, e che sarà anche Liceo Sportivo. Chiude degnamente il 2014 il convegno di sabato 14 dicembre al Bigallo sui dieci anni di ottimo lavoro della Conferenza per l'educazione, l'istruzione, l'orientamento, la formazione ed il lavoro della Zona Fiorentina Sud-Est, intitolato 2004-2014 - Per una qualità possibile.

La cultura, nutrimento dell'anima e motore di sviluppo.

a piedi e in bici tra

Bagno a Ripoli e Sorgane **PAG. 3**

le iniziative di Natale **PAG. 4**

le catene?
montiamole insieme! **PAG. 4**

NUMERI E INDIRIZZI UTILI

Call Center
Per informazioni
dal lunedì al sabato ore 8-20

Comune, piazza della Vittoria 1
Centralino 055 055
Ufficio Relazioni con il Pubblico 055 6390222
Biblioteca comunale 055 645879 - 055 645881
via Belmonte 38, Ponte a Niccheri
Centro operativo 055 055
via dell'Antella 32, Ponte a Niccheri
Servizio acquedotto
c/o Publiacqua, Firenze

Numeri verdi:
- informazioni e pratiche 800 238-238
- guasti e perdite 800 314-314

Numero verde Quadrifoglio
dal lunedì al venerdì ore 8.30-17.30 800 330011
Ritiro ingombranti a domicilio ore 8.30-17.30 055 3906666

Polizia municipale, Via F.lli Orsi 18/20
Pronto intervento 055 631111
Ufficio 055 6390400

Carabinieri
Bagno a Ripoli, via Matteotti 2 055 630009
Grassina, via Belmonte 36 055 640020

Tesoreria comunale 055 651351 - fax 055 632849
c/o Banca CR di Firenze
Agenzia di Bagno a Ripoli, via F.lli Orsi 1

Siae 055 633545
via Procacci, 21, Bagno a Ripoli

AZIENDA SANITARIA FIRENZE
Distretto socio-sanitario di Grassina
via D. Alighieri n. 36 055 641760 - 055 640642

Ospedale S.M. Annunziata
via dell'Antella, Ponte a Niccheri 055 69361

Fax
Generale e Ufficio relazioni con il pubblico 055 6390267

e-mail
urp@comune.bagno-a-ripoli.fi.it

Internet
<http://www.comune.bagno-a-ripoli.fi.it>
<http://biblioteca.comune.bagno-a-ripoli.fi.it>
<http://www.firenzelecolline.it>
<http://protezionecivile-arnosudest.055055.it>
<http://www.sds-sudest.fi.it>

Se vuoi essere aggiornato quotidianamente sulle attività del Comune, iscriviti alla newsletter:

<http://www.comune.bagno-a-ripoli.fi.it/lists>

RICEVIMENTO SINDACO, GIUNTA E CONSIGLIO

Segreteria Sindaco e Assessori tel. 055 6390.208-209
Segreteria del Consiglio comunale tel. 055 6390.255-219

Seguici su Facebook  : Comune di Bagno a Ripoli

Chiuso in redazione il 10 dicembre 2013

In primo piano, la grande mostra "Francesco Granacci e Giovanni Larciani all'Oratorio di Santa Caterina all'Antella", aperta da settembre fino al 12 gennaio all'Oratorio di S. Caterina delle Ruote, realizzata nell'ambito della Città degli Uffici e ricca di appuntamenti collaterali. Visti i tempi, è anche un ottimo risultato la conferma della stagione al Teatro Comunale di Antella, con nomi di spicco, da Paolo Poli ad Andrea Muzzi. La diffusione della cultura passa anche dall'inaugurazione a giugno del Punto prestito libri della Biblioteca Comunale alla Coop di Bagno a Ripoli e dalla crescita di Prim.Olio in un progetto di valorizzazione dei migliori extravergini di Bagno a Ripoli e Impruneta che quest'anno, oltre al consueto concorso Gocciola d'Oro, ha visto incontri diretti e operativi fra i nostri produttori (pluripremiati in Italia e nel mondo nel corso del 2013!) e gli operatori commerciali di Germania, Svezia e Russia, mix di cultura gastronomica e sviluppo locale.

Un poker di grandi eventi. Quattro gli eventi eccezionali per la Comunità ripolese: l'8 marzo, l'incontro Memoria e appartenenza, con il Sindaco di Mauthausen Thomas Punkenhofer; tra 26 e 28 luglio Italia chiama Rio de Janeiro, con le centinaia di giovani di Rinnovo venuti nello Spirito Santo venuti a Bagno a Ripoli in occasione della Giornata Mondiale della Gioventù; la nostra partecipazione il 21 e 22 novembre al Convegno internazionale sul paesaggio organizzato da Unesco, "Istituto Internazionale delle Conoscenze Tradizionali (Itki, che ha sede a Bagno a Ripoli), Ministero Beni Culturali, Università della Basilicata, Regione Basilicata, Provincia e Comune di Matera; il 19° vertice antimafia, 1° summit del Mediterraneo del 23 novembre allo Spedale del Bigallo, con (via del Bigallo e Apparita, Bagno a Ripoli), organizzato dalla Fondazione Caponnetto, che ha sede a Bagno a Ripoli, al quale ha partecipato il Gotha nazionale dell'Antimafia, fra gli altri, il Presidente del Senato Pietro Grasso.

Il sociale: tanti i servizi in più. Se, proprio alla fine del 2013 dobbiamo registrare lo scioglimento della Sds Società della Salute Firenze Sud Est (ma non dei suoi contenuti) siamo riusciti a mantenere grande l'attenzione sul disagio, su anziani, diversamente abili e infanzia, anzi ad aumentare l'offerta di servizi. Dopo quello di Figline Valdarno, attivo dal 2007, gestito dal Centro Antiviolenza Artemisia, a marzo, grazie ad un cofinanziamento di Società della Salute Firenze Sud Est e Regione Toscana, hanno aperto due nuovi sportelli di contrasto alla violenza di genere, a San Casciano Val di Pesa e a Pontassieve. Ad aprile è partito il progetto In autonomia della Fondazione Nuovi Giorni Onlus, nata per garantire un futuro alle persone meno fortunate dal punto di vista fisico o mentale (75 famiglie e 10 associazioni). A giugno, a Bagno a Ripoli e Figline, la SdS ha aperto presso la Asl due sportelli per la sicurezza e la prevenzione nei luoghi di lavoro. A luglio SdS e Comune hanno inaugurato a Ponte a Ema lo sportello di mediazione dei conflitti familiari. Le politiche di welfare di Comunità della Sds Firenze SudEst hanno avuto l'approvazione dell'Organizzazione Mondiale della Sanità, sancita dal convegno del 20 novembre al Bigallo. Ricordo infine l'inaugurazione di ben 7 alloggi popolari, 3 alle Case di San Romolo e 4 al Boscaccio.

Concretezza e Comunità, poche barriere e tanta voglia di fare bene e andare avanti, questi i contenuti che abbiamo cercato di dare alla nostra azione amministrativa dei due mandati che abbiamo percorso e attraversato insieme. Molte le cose ancora da fare, ma il testimone che stiamo per passare ci sembra importante.

Un caloroso augurio a tutti i consiglieri comunali, di maggioranza e di opposizione, per la serietà e l'impegno con cui ci siamo confrontati, agli assessori per la mole di lavoro effettuata e per la collegialità garantita. Un particolare saluto ai lavoratori del Comune per l'imparzialità e l'impegno dimostrati da una grande maggioranza di loro. A tutti buon Natale e felice 2014, con tutto il cuore!

Luciano Bartolini, Sindaco di Bagno a Ripoli

Presto pronta la ciclopedonale Bagno a Ripoli - Sorgane



Dopo il grande successo e l'apprezzamento dei cittadini per le ciclabili di Grassina e Ponte a Niccheri procedono spediti i lavori per realizzare una nuova pista a Bagno a Ripoli, un nuovo percorso ad alta "sostenibilità" che unirà "sostenibile" e in sicurezza il Capoluogo a Sorgane e alle reti ciclabili che arrivano, lungo l'Arno, sino a Signa e I Renai. È il terzo tratto di piste del territorio, ulteriore tassello del progetto "collegamenti sostenibili", approvato dalla Giunta, che prevede percorsi pedociclabili in grado di unire negli anni molte frazioni del territorio, da Capannuccia a Grassina, da Antella a Ponte a Niccheri, da Ponte a Ema a Bagno a Ripoli, per connettersi verso Firenze o verso Vallina.

Il nuovo tracciato Bagno a Ripoli – Sorgane si sviluppa in 3 tratti:

- TRATTO A: si sviluppa all'interno dell'area agricola e collega Via Amendola (nei pressi della Pieve) al parcheggio di Via Bocci;
- TRATTO B, un tratto intermedio, in corrispondenza del parcheggio esistente di Via Bocci
- TRATTO C, di collegamento da Via Bocci all'area Sportiva dei "I Ponti".

La "cucitura" tra il tratto C e l'area dei giardini pubblici-Via Roma avverrà attraverso le pertinenze dell'attuale area Sportiva Comunale dei Ponti e il parco per raggiungere abitato e area scolastica di Bagno a Ripoli.

Altri ulteriori interventi sono previsti dal tratto tra la Pieve a Ripoli verso Sorgane e Piazza Rudolico per il collegamento alle ciclabili fiorentine.

Il progetto segue la direzione indicata dai Programmi Regionali e del Piano di Azione Comunale (Pac) per risanare la qualità dell'aria promuovendo e incentivando la mobilità "dolce" come alternativa a quella tradizionale motorizzata.

Importo economico programmato per i lavori: 151mila euro, completamente finanziato dalla Regione Toscana nell'ambito dei Pac.

"Anche questo intervento - sottolineano il Sindaco Luciano Bartolini e l'Assessore all'Ambiente e Lavori Pubblici Francesco Casini - si inserisce in un quadro organico di mobilità sostenibile del Comune di Bagno a Ripoli, tutto da realizzarsi a costo zero per le nostre casse, con l'avvio dei lavori per la realizzazione di "zone 30" (come le ultime realizzate in via Brigate Partigiane ad Antella e in via Plessis Robinson a Bagno a Ripoli), i percorsi "Pedibus" per garantire la possibilità di mobilità autonoma ai bambini per raggiungere le scuole del territorio, e il potenziamento dell'uso dei mezzi elettrici. Obiettivo dell'amministrazione è inaugurare anche questo tratto entro la prossima primavera, per permettere lo spostamento a piedi in bicicletta non appena tornerà la bella stagione!"



Saldo Tares di dicembre

Si ricorda che Quadrifoglio SpA sta inviando l'avviso di pagamento dell'importo a saldo Tares 2013, che è stato calcolato utilizzando le tariffe del nuovo tributo e da cui saranno scomputati gli acconti già emessi.

All'avviso di pagamento è stato allegato il modello F24 da pagare in Banca o alla Posta entro il **30 dicembre**, insieme ad esso è stato inviato il modello F24 per il pagamento della maggiorazione sui servizi indivisibili (€ 0,30 al mq) con scadenza **16 dicembre**, che sarà incassata direttamente dallo Stato.

Si ricorda inoltre che lo Sportello Tares nel periodo 12 novembre – 17 gennaio è stato trasferito presso la Sala Consiliare del Municipio con il seguente orario:

Martedì, 14.30-18 - Venerdì, 8.30-12

ad eccezione di martedì 24 dicembre, in quanto il ricevimento dei contribuenti è spostato al mattino (ore 8.30-12.00) mentre l'apertura di martedì 31 dicembre è stata anticipata al giorno precedente lunedì 30 dicembre (ore 8.30-12).



Natale 2013/2014 le iniziative fino al 6 gennaio

Scoppiettante come sempre il programma delle iniziative per le Festività natalizie 2013/2014:

- Bagno a Ripoli: fino al 14 dicembre, alla scuola media Granacci, Mostra del Libro; Festa di Natale delle Scuole, giovedì 19 dicembre, ore 17, Piazza della Pace Bagno a Ripoli.
- Centro Commerciale Naturale 'Grassina e le sue botteghe', Confesercenti e Cat (Centro Attività Turistica Grassina), in collaborazione e con il patrocinio del Comune di Bagno a Ripoli, presentano il programma di Natale 2013 a Grassina: 15 dicembre, in piazza Umberto I, via Costa al Rosso, via Ponte del Lepri: ore 10-20. "Il Chianti nelle mani", mostra mercato di artigiani del territorio. I banchi, con i "maghi" dei cibi di strada; 22 dicembre, in piazza Umberto I: ore 18, tradizionale Presepe Vivente in collaborazione con il Cat; ore 18.30, coro dei bambini diretto dal Maestro Ginko Yamada; ore 17: Concerto di Natale alla Casa del Popolo di Grassina
- Mercatini del Calcit Chianti Fiorentino 'Regala un regalo': 14 dicembre a Grassina, 21 dicembre ad Antella
- Iniziative a Candeli: Scambiamoci gli auguri aspettando Babbo Natale il 22 dicembre (Circolo Lo Stivale); Presepe Vivente durante la Messa di Natale nella Chiesa di Candeli, a cura della Giostra della Stella/Palio delle Contrade; Festa di Fine Anno il 31 dicembre (Circolo Lo Stivale); Festa della Befana, in collaborazione con la Contrada il Mulino il 6 gennaio (Circolo Lo Stivale)

24 e 31 dicembre Uffici comunali chiusi al pomeriggio

In occasione delle Festività Natalizie, gli uffici comunali rimarranno chiusi al pubblico nei pomeriggi di martedì 24 e martedì 31 dicembre 2013, giorni nei quali saranno dunque aperti al mattino dalle 8 alle 13 i seguenti uffici:

- Ufficio Relazioni con il Pubblico
- Servizi Demografici: Anagrafe - Stato Civile - Elettorale - Leva - Pensioni
- Tributi (Tarsu - Ici - Imu)
- Messi Comunali (ore 8-10)
- Ufficio Assistenza
- Ufficio Scuola

- Ufficio Sport
- Polizia Municipale - Comando Bagno a Ripoli (ore 10-12)
- Biblioteca Comunale (ore 9-13)

Il Punto accoglienza e sostegno alle persone anziane e fragili rimarrà chiuso nei giorni di lunedì 23, martedì 24, lunedì 30, martedì 31 dicembre e giovedì 2 gennaio. Il Punto Insieme sarà regolarmente aperto nei giorni di martedì 24 e 31 dicembre, con orario 9.30-12.30 e giovedì 2 gennaio, con orario 14.30-17.30.

Lo sapevate che...

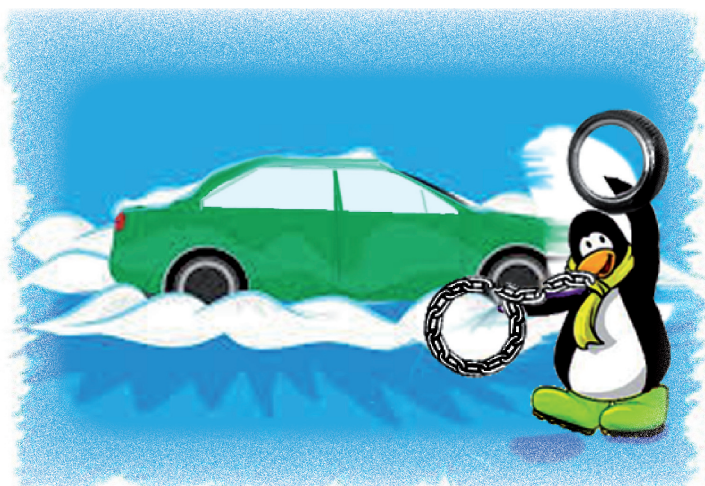

NON SAI MONTARE LE CATENE DA NEVE?

TI INSEGNAMO NOI

domenica 15 dicembre 2013
dalle ore 9.30 alle 12.30

VIENI CON LA TUA MACCHINA E LE CATENE
a Bagno a Ripoli - Giardino i Ponti
a Grassina - slargo di Via Tegolaia
ad Antella - Parco della Resistenza,
angolo di Via Brigate Partigiane

I Volontari delle Associazioni di Protezione Civile
ti insegneranno come fare